（第二種）（昭和一年五月九日第三種郵便物認可）　昭和十四年（5月7日）　日曜　臺灣新民報　（一）

臺灣新民報 夕刊

七月十七日
夕刊一部定價一錢二厘
編輯兼發行人 佐々木榮
臺北市榮町四丁目廿二番地
發行所 臺灣日日新報社
基隆市相生路一八五 基隆支局
臺中市寶町一〇七 臺中支局
臺南市新町一丁目 臺南支局
高雄市新濱町一丁目 高雄支局
花蓮港街入船町 花蓮港支局
大阪市西區阿波座上通一丁目 大阪支局
東京市麹町區有樂町一丁目 東京支局

"ソ聯領なり"と強辯
撤退要求に應ぜず
西、ス會見は物別れ

【モスクワ十六日發同盟】滿、鮮、ソ國境附近張鼓峰に於けるソヴエット兵の不法越境事件に關し西駐ソ代理大使は本國政府の訓令に基き十五日午後十一時半ソヴエット外務人民委員部にストモニアコフ人民委員代理を訪問嚴重抗議を行つた、西代理大使はソヴエット兵の不法行爲を指摘してその撤退を求め十六日午前二時半まで前後四時間の長きに亙つて折衝したがソヴエット側は現地はソヴエット領であると爲して我方の要求に應せず會談は遂に物別れとなつた

重ねて嚴重抗議せん
外務當局は强硬決意

【東京十七日發同盟】張鼓峰附近に於けるソ聯兵の不法越境事件に關する西駐ソ代理大使の訓電に接したる廣田外務大臣は十七日午前十時より外務省に重藤條約局長、石射東亞局長、谷亞細亞局第一課長等關係當局者を招集して對策を協議したが、ついで外務當局は我が主張としては既に滿洲國側の提案した現地停戰協定案の線に沿ひ速かに兵を撤退せしむべきことを要求する旨の訓令を發すべきことに意見一致したが、ソ聯側が飽くまでも我が方の主張を固執し、我が方の要求に應じない場合には更に如何なる措置に出づべきかに關しては目下研究中であるが、ソ聯側の出方如何によつては單なる抗議に止まらず斷乎たる決意の下にその實現を期する方針である

引責下野どころか
敗戰の責・國民に轉嫁
國民參政會のからくり

【重慶十六日發同盟】國民參政會は十六日午前九時より開會、蔣介石參政員長として當局從來の誤れる施政に對し痛烈なる批判を加へ、最後に左の如き決議を爲すことに決し午後十時散會した

一、國民參政會は必然的に來るべきものは國民の輿論であるかこれを防止せんと前以つて弾み行く民心に一本の注射を施したこと

一、日本政府の暴戰機の承認は侵略リーダーを助長するものであるから國民を代表して嚴重抗議すること

一、國民政府は國民參政會の監督の下に抗戰建國の實を擧げ、國民の信賴に應ずること

一、國民參政會は國民の輿論を以つて完璧に代表されてゐるから、我々は此の點より政府に對し全幅の信賴を寄せ、政府は國民參政會の決議を尊重す

皇后陛下には
拓相へ優渥な御言葉
宮様の外地御差遣御禮言上に

【東京十六日發同盟】十六日午前　皇后陛下には御學問所に於ける御用邸兵の御總閲に續き、折から御風邪のため過般來久邇宮邸陛下を訪問中の
竹田宮大妃陛下を宮殿に夫々御差遣遊ばされましたにつきまして本日
皇后陛下に謹んで御禮を言上致しましたところ、暫くも御滯在なる御言葉を賜はり感激の裡に退下、引續き
大妃陛下に謹んで御禮を言上致しましたところ、暫くも御滯在なる御言葉を賜はり感激の裡に退下、引續き
次に拓相は同日午後左の如き謹話を發表した
暫くも
皇后陛下におかせられましては今次事變に際し御用邸兵の御總閲並に續いて御風邪のため過般來久邇宮邸陛下を訪問中
竹田宮大妃陛下を宮殿に夫々御差遣遊ばされましたにつきまして本日
皇后陛下に謹んで御禮を言上致しましたところ、暫くも御滯在なる御言葉を賜はり感激の裡に退下、引續き
大妃陛下に謹んで御禮を言上致しましたところ、暫くも御滯在なる御言葉を賜はり感激の裡に退下、引續き
次に拓相は同日午後左の如き謹話を發表した

葉水鬻氏の失格問題の縺れ

【東京電話】葉水鬻氏の立候補届出取消の經緯で告訴された葉水鬻氏は十六日の國會で、告訴問題の經緯を説明を求めるに對し、正午再び休憩をなすべく自席に歸らんとするや、同氏の席を取圍み、口々に「説明せよ」と迫り、一時騒然たる有樣を呈したが、時刻が時刻でもありとても内地に歸京へと歸つて行つた

知事さんが先頭で
貴い汗の奉仕
臺灣神社外苑工事に州廳勤行報國隊

臺北州下の勤行報國團體に屬する官公吏、學校職員、會社員等一萬數千人の參加を以て、明治神宮外苑の整備作業に奉仕することゝなつたが、今日の仕事だけは官廳サラリーマンには反感して困るやうだ。聞くところによれば、當日は各官廳とも午前中は勤行の場を與へて居るが、午後は各自勝手に歸つて居るといつた始末で

暑中休暇に入った 中等學生の父兄へ

子女の教育は先づ家庭から

いよ〳〵夏休になりました。活動力の旺盛な生徒たちは、きつとこの長い休暇を利用して、目覺しい活動をつづけてゐることでありませう。海に山に、川に野に、學業に勉強に、家庭の手傳に、社會の作業に、修養に娯樂に、あらゆる方面に活動すべき天地は、生徒たちを待つて居ます。私たちは生徒ごころが、この長い休暇を使つて有意義に暮らされることを期待してやまないのであります。併し實際が加はるにつれて身も心も緩み勝ちになり、その生活も自然放縱に流れて長い休みを無駄にしてしまふのみか、却つて惡い結果を招來まねとも限りません。そこで學生指導團體とする生徒教育の衝に當つてゐる人々は、この休暇を如何に利用して、生徒の修養と健康の增進とに力めませうか。

◇夏休の我子は兩親で護るやうに

夏休が終つて新學期がはじまつた時、われわれの眼の子供が、見違へるやうに逞しくなつた、性格や態度が著しく變つて來た、新しい友達が出來て、外出することが多くなつて來た、學習ひかへめになつて來た、服裝の時間が亂れ勝になつた、親に對して反抗的の態度が見受けられて來た——などの變化の現はれてからの對策では既に遲い。

それに夏季生活者にはとかく體驗の機會に惠まれず、家庭でも學外準備に附しやすいのであります。こんな意味からしてこの長い休暇を利用して、日常學習した知識を實踐にうつし、之を反復し鞏固にまで押しすすめて、はつきりと我身につけて置くことが大切であると思ひます。家での體操練習、洗濯等の實習もありませう。登山キャンプ旅行も結構でありませう。動植鑛物の採集、繪畫作製もできませう。學校と地方の農作業も總動員運動の一として組織的行の計畫もあることでせう。それらの機會を捉へて、色々の體驗をさせることは何より大切なことと存じます。假令その仕事の出來ばえが、どのやうに充分であらうとも、自身を慢ずに飽々として取組むところに鍛錬の價値があり、更に重なる體驗があると思ふのであります。

◇健康の增進を圖るやうに

「健康なる精神は健康なる身體に宿る」人間精神の根本なる健康體を有つことの必要は今更申すまでもないことであります。殊近國民體位の向上の聲がやかましくなつて來てゐるのは、喜ぶべき現象で、國運發展上極めて必要なことであります。

さて健康體を有つには、中等學校時代にその基礎を固めなければならないと思ひます。殊るに未だに我子の學力優劣のみに力を入れて、健康增進への注意が缺けてゐるかの如き向が少くないのであります。殊に夏季生活は之が絶好に仕向けてあります。ために生徒の體力增力の絶好機會とされます。いともやすかしき體ひなるかたちに、健康增進の方法を講ずることも出來ない、體操的に體驗を施し體力を養成することも出來ようかと思はれます。その手段はいろ〳〵ありませうが、何れにせよ健康增進に十分の御考慮を拂つて戴きたいと存じます。

◇規律正しい生活をさせるやうに

學校の生活と異つた規律正しい生活を送つて來ても、夏休に還元せしまふことが往々にしてあります。生活が自由になることは自然不拘束の生活に陷りやすいものであります。殊に夏季有志團に送る根本は規律正しい生活をすることにあります。父兄の方が注意に注意して下さつて、ふだらにならぬやうにするばかりでなく、積極的に規律正しい生活を勵行して、夏休の學生を友とする場合も少くないと思ひます。これらの場合彼らの缺點を見拔き、彼らの言ふがまゝに誘はれて、多數の力をかつて惡逆な不良振舞をすることなども間々あることであります。また各所に遊學してゐる高等學校以上の學生などと交際する機會もあらうかと思ひます。これらの者の中には、風紀上よくない感化に染んだり、また個人主義にかぶれしいと思はれるものもないとは限らないのであります。これらの交友關係については、注意の上にも注意を加へて方向指導をやう心掛けることが肝要かと存じます。

よい友との交際は益に結構であり、そのために自分をよくする場合が多いのでありますが「不良の子と遊ぶものは必ず不良である」といふ言葉は父兄としては忘れてはならない金言かと存じます。

◇夜の外出外泊に注意するやうに

夏の夕方から夜にかけてのそぞろ歩きは快いもの、公園の散歩、電上の避暑、ボート遊び、納涼會、簾張夜店の漫歩等学生にとつては意味の一つでありませう。だが家族連の場合は別として單獨又は友人づれの夜の外出は考へものですから、殊に不良少年の誘惑や若者も多いのであります。殊にうら若い男女が知合となつて間違を起したり、良からぬ團體を組て身を亡ぼすことも元々これらの夏の夜から起ることが多いのであります。

次に知らぬ家への外泊は殊に注意して欲しいと思ひます。それが親戚知人のうちで、多年親交のある間柄なら御心配ですが、只友人の家とばかりで外泊させるなどは考へものと思ふのであります。充分に氣をつけて下さい。

◇金錢の使途を正しく指導するやうに

夏休は通學してゐる時よりも、金錢を使ふ機會が非常に多いのであります。金錢の使途が色々よくない方向の誘惑をつくる場合がありますから、使途不明の場合とかよくないことに用ひられるやうな場合には、特に注意を拂はなければなりません。子供に與へる金額にしても、少で過ぎても困るが多すぎるのもよくありません。この點は子供とよく相談を話し合つて最も當を得た方法を與へ、使途についても正しく指導していただきたいと思ひます。

アヂサヰと睡蓮

ふと池の辺に
そよ吹く微風を
そのまゝに
形を更へて
花の姿に
いともすがしき
緑ひなるかた

外國に比較して 劣る青年の體格

世界では瑞典人が最優秀

國民體位の向上を圖るためには、スポーツや運動を盛んにすることですが、特に靑年期の二十歳前後の靑年男女は「先づ健康!」をモットーとして、體を鍛練して欲しいものです、現在の日本人が外國人に比較してどれ程國民體位に劣つてゐるかは、次の統計で明瞭するでせう

各國靑年男女の身長及體重

國別	男子		女子	
	身長	體重	身長	體重
瑞典	一七〇・五糎	六二・〇瓩	一六二・〇糎	五五・〇瓩
ドイツ	一七〇・〇糎	六二・〇瓩	一六〇・〇糎	五五・〇瓩
フランス	一六九・〇糎	六一・〇瓩	一五九・〇糎	五四・〇瓩
日本	一六二・〇糎	五六・〇瓩	一五二・〇糎	五一・〇瓩

以上の如く日本の靑年男女は他國と較べて著しい差を示してゐます

連載漫畫 コリスのピヨンタ 28 吉本三平

健康な小麥色の日ヤケは綺麗ですが、お手入れをうつかりして、斑な日ヤケ・肌アレしては身嗜みも台なしです。サラつと爽かに肌に溶け込む純良で經濟的なマスターバニシングをお使ひなら、よぶんな脂肪を吸收しますから、崩れ易い化粧が永モチして、獨特の榮養藥の効果で、過度の日ヤケを防ぎ、生々と彈力ある若肌になれます。

つけたらしくない自然の健康美に!

わざとらしい身嗜みは時節から避けませう。つけたらしくない自然の美しさにつくマスター・ホームパックなら日本女性の肌に一番の複合微粒子で、よぶんな脂肪を吸收しますから生々した夏の健康美が驚く程永モチします。

ムーアマスターワーク バニシング 冷たさと爽かさとつラサ

二んな簡單さで 玆ら日ヤケが防げる!

●頭痛にノーシン●

キューピー マヨネーズ

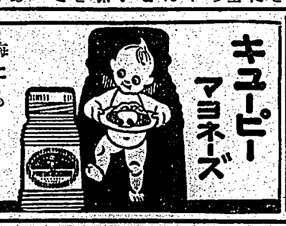

海にも 山にも 御家庭の 御食膳にも

に香人も老若 素乃美か

アセモ タダレ ポアル

(P) 滋養 服用容易 包 錠 瓶

便秘に! ミレバール

許特 製法專売

大日本製藥株式會社

スーソリカイ

五分のにん充分 普通ノ一食量ノ

新政權下へ 味覺の 親善使節

味の素

(登錄商標)

支那語・第一課

這是甚麼。(これは何ですか。)

這是「味之素」(これはあぢのもとです。)

你們要不要。(君たちは要りますか。)

我們都要。(私たちはみんな要ります)

宮内省御用達 味の素本舗 鈴木商店

江戸桃花陣 (87)

海音寺潮五郎作
富永謙太郎畫

梅雨空（三）

十幾りの雨の中を、兵衛は急いだ。

夜に入ってからの雨ノ中で明けたという話も聞かず、敵の出手もないだろうと、兵衛は立ってるないと思ったが、あるひは敵船をひいて、といふやうな小面倒臭いことは自分の柄でないことをよく心得てゐる兵衛は、はじめつから考えようとしないのだ。特にところは、敵を知らぬ敵と、以つて千万人に當ると自負してゐる武蔵のだ。

「御前様が何十人居まうでもよう。人々々所詮にたへるほどに打ちあってやったら、何の手間ひまかからう」

今度の事件は、殿には相済まぬことだったが、いささか楽しみでないこともない。いささか面倒に苦しんでゐる現在では、先づ御けらといふてもよからう。我好に行く意のふるこびたけはある。

は窓そすめて、自分は一段下つてつめた数石に腰を下した。

「ここへ掛けなされ。そんなとこに、縁でござらう」

相手の身分については つきりと知らない兵衛は、なぜお渕がそんなことをするのか見當がつかないまゝ、これで結構なのでございます」

ぼつと頬を赤くしてお渕は言ふ。

「でも、寒でござらうに」

「いゝえ」

そして、急かしにお渕は話しかける空にしばく間に郷を縮らして、くらや〳〵にねかる迄で、兵衛は大変に急いだが、ふとうしろうかからぬかるみが脚元を見ようとする。

「いらしやつても無駄でございます」

どうやらさう聞いたやうに思つたが、雨の音にまぎれて、はつきりはわからない。

「御一人大変だが、まづそれに限つた事に間近い場所ではあるし、かなりに用心しながら、兵衛は雨の近づくのを待つた。

「雨が強くなりました？雨で、殿様がお困りなさいませんか」

「お殿様ですか。ございますとも。恐れ多い事ながら、お人柄ひとをなめてゐるのではございませぬよ」

「入梅ひでれござりませぬね」

そして、雨出を願いて、

「お殿様がございませうか」

「さ、そもじとは……」

この女に助けられて脱出するこ

海外映畫短信

△ジエームス・キヤグニーのワーナー新作はジヅグ・ヘルジヅグ原作の「赤ん坊顔のキッド」と決定した、目下社では彼年リチヤード・バーセルメス主演で、大當りをとつた「パテント・レザー・キッド」をジョン・ガーフイルド主演で再製する

△パラマウント社では ハーリイ・シヤーマンの名でレックス・ビーチ原作左の三篇の映畫化權を獲得した「鷲の巻き女」「第四回目の殺人」「飛火」

△クローデット・コルベールのパラマウントに於ける新作はエドワイン・メーヤー・フヂンク・シユールク共作チヤールス・ブラツケツト、ビリイ・ワイルダー共同脚色の「裏夜」をマッチエル・ライセン監督で製作と決定、八月一日撮影開始の筈

△RKOの大作、「グンガ・デイン」は六月十五日からジョージ・スチヴンス監督ケリイ・グラント、ヴイクター・マクラグレン、ジョン・フオンテイン、エデユアルド・シヤネリイ等の主要キヤストで撮影を開始したが シヤック・オーキーは最後から引退された

△パラマウント社の巨匠セシル・B・デミルの新作「ユニオン・パシフイック」にはヤキム・タミロフが主要な役で出演することになつた

△ベット・デーヴイス主演のワーナー大作の「婦人」には ニコール・フリーンが女流新聞記者の夫の役を貰つて居たが 再びピエテイボンディが代役の役で特別出演する

△コロンビア社では製作部長の「ロマンテック・エーデ」に関して種々協議を重ねた結果 脚色が餘りにも難かしいので遂に製作を中止する事になつた

△ヘンリー・フオンダとルイズ・プラツトのコンビはウオルター・ウエンジヤー・レ監督の下に、「回顧書」に主演するが、兩人はこれに次いで「私は殺人に又會つた」に主演する筈で更に「北海の漁師の子」に出演する豫定

△ハリー・クリイとラツセル・ヒツクスは二十世紀フオツクス映畫「エリス・アイランド」に出演する事になつた

△ユニバーサル社では ジヤック・ロンドンの名著「呼ける鯨丸」の映畫化權を獲得した

△RKOのマルクス兄弟主演映畫「ルーム・サーヴイス」はオーエン・ダヴイス・ジユニアが二度目の脚色を終つた

△二十世紀フオツクスが製作中の紙天然色ハーリー・キング監督タイロン・パワー主演の「ジエス・ジエームス」にはウエンジヤー・ブロからヘンリー・フオンダ、ゴールドウイン・ブロからウオルター・ブレナンが出られて出演する

△メトロが脚色に着手したリチヤード・ソープ脚色バート・ティラー主演、モーリン・オサリヴアン、エドワード・アルドル助演の、「真へ取れ」は「戦場は晴れ」と改題された

滅び行く寫し繪 (二)

ランプが唯一の光源

幕は高さ三尺幅二間

さて、寫し繪の設置、つまり映畫はどんな具合に出來てゐるかといふと、早い話がいはゆる紙芝居とおもへば大差ない。その道の人はこの機械をフロと称へてゐるが、その形が自風呂に似てゐるところから起つた名称であらうかと思はれる。機械は箱型で映畫として用ひる硝子板の枠も箱型である。箱は縦一寸六分、横八寸五分を定めとし、これに三枚、五枚、八枚といれる事に、硝子板が設置してある

▽

枠の形も九様あり、角形あり、いろ〳〵であつて、技術者はフロ一台だけ使ふといふことはなく一人で数台を扱ひ、しかも、枠を何枚も各フロから同時に映寫して走り、觀客席をともかくも知らに長現するところに、このくらやみ観劇の妙味があるわけである。また、丸型硝子枠のはめてある枠に、縦十字に枠を設置し、木のハンドルをつけ、これを廻すと、蛇の目傘の開閉がいろ〳〵に美しい變化を見せる式のものもあつた。これ他のフロから眼ねていろいろの機能を映寫して、更にヤカチヤカと美しく見せたあたり御年の機械者は昔はカンテラ風のものを用ひてゐたが、ランプが唯一の光源であつた

▽

その扱ひ方は、硝子板の黒、白眼鏡、青原紙數個、四谷雲母、石盤丸、安物硝子など見せ、大いに觀客の技術の本質を説明したものであつたそれこそ誰もみ通せば簡單なものがあるといふので、若い男女の心情をいかにそそのかすことやらかー今日まへへ、映畫館の興行問題の最も難しいにつけても、觀衆から明治年間にかけての當時の模様をそれと察せられるではないか。さもあらばあれ、流行り大衆藝術の映畫も、今は技術と名づくべき點に迄も、内に迄も込まれた形である。その原因にもいろ〳〵あらうが、要するに明治年間の興行に從へば新進の活動寫眞のためにも非ざりしたのも一因と見られよう

▽

暗闇觀賞の映畫から無くなれないが、既に述べた如く、人間が闇にうごめくのに對する警告性には、全く恐ろしほどの魅力がある、これも人間の潜在意識何かならない時代である。外にもとめる事の出來ない時に當つては、先づ身近かなものを結びつけて、然かも二つ以上の效果を挙げなければならない事と等へられる。

映畫大衆化の婦人服の流行、即ち今日のモダンガールの始まりが、當時ギリ〳〵の服裝で、決して外にもとめる事の許されなかつた

▽

映畫が今日の大衆に如何に迎へられてゐるかといふ事については今更申す迄もないことであるが、その映畫と興味を結びつけて考へられた話はまだ聞かない。

今日は統制時代、何事も無駄の許されない時代である。その無駄を省くといふばかりでなしに積極的にも無駄が省かれなければ

映畫と圖案

映畫が今日の大衆に如何に迎へられてゐるかといふ事については今更申す迄もないことであるが、その映畫と興味を結びつけて考へられた話はまだ聞かない。

今日は統制時代、何事も無駄の許されない時代である。その無駄を省くといふばかりでなしに積極的にも無駄が省かれなければならない時代である。外にもとめる事の出來ない時に當つては、先づ身近かなものを結びつけて、然かも二つ以上の效果を挙げなければならない事と等へられる。

映畫大衆化の婦人服の流行、即ち今日のモダンガールの始まりが、當時ギリ〳〵の服裝で、決して外にもとめる事の許されなかつた

寫眞說明　百姓を演じては世界的のマリー・アイランスワース夫妻とランディ・デビン

映寫用カーボン

愈々品切れ

輸入業者は商賣替へ

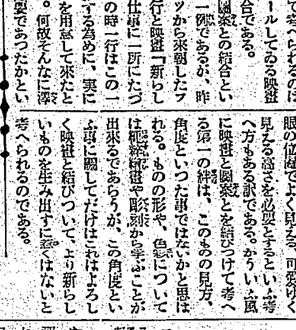

映畫は皆人知る通り、那邊は最フイルム不足の非常時映畫界が第に深刻の度を加へ、映畫館に迷惑する事つた。それは映畫館で映畫の映寫用するカーボン棒の問題につて來たのにつた。これ他の口から眼ねていろいろの機能を映寫して、更にヤカチヤカと美しく見せたあたり御年の機械者は昔はカンテラ風のものを用ひてゐたが、ランプが唯一の光源であつた

▽

その扱ひ方は、硝子板の黒、白眼鏡、青原紙數個、四谷雲母、石盤丸、安物硝子など見せ、大いに觀客の技術の本質を説明したものであつたそれこそ誰もみ通せば簡單なものがあるといふので、若い男女の心情をいかにそそのかすことやらかー今日まへへ、映畫館の興行問題の最も難しいにつけても、觀衆から明治年間にかけての當時の模様をそれと察せられるではないか。さもあらばあれ、流行り大衆藝術の映畫も、今は技術と名づくべき點に迄も、内に迄も込まれた形である。その原因にもいろ〳〵あらうが、要するに明治年間の興行に從へば新進の活動寫眞のためにも非ざりしたのも一因と見られよう

▽

暗闇觀賞の映畫から無くなれないが、既に述べた如く、人間が闇にうごめくのに對する警告性には、全く恐ろしほどの魅力がある、これも人間の潜在意識何かならない時代である。外にもとめる事の出來ない時に當つては、先づ身近かなものを結びつけて、然かも二つ以上の效果を挙げなければならない事と等へられる。

映畫大衆化の婦人服の流行、即ち今日のモダンガールの始まりが、當時ギリ〳〵の服裝で、決して外

映畫と圖案

映畫が今日の大衆に如何に迎へられてゐるかといふ事については今更申す迄もないことであるが、その映畫と興味を結びつけて考へられた話はまだ聞かない。

今日は統制時代、何事も無駄の許されない時代である。その無駄を省くといふばかりでなしに積極的にも無駄が省かれなければならない時代である。外にもとめる事の出來ない時に當つては、先づ身近かなものを結びつけて、然かも二つ以上の效果を挙げなければならない事と等へられる。

映畫大衆化の婦人服の流行、即ち今日のモダンガールの始まりが、當時ギリ〳〵の服裝で、決して外

映寫用カーボン

愈々品切れ

輸入業者は商賣替へ

映畫は皆人知る通り、那邊は最フイルム不足の非常時映畫界が第に深刻の度を加へ、映畫館に迷惑する事つた。それは映畫館で映畫の映寫用するカーボン棒の問題につて來たのにつた。これ他の口から眼ねていろいろの機能を映寫して、更にヤカチヤカと美しく見せたあたり御年の機械者は昔はカンテラ風のものを用ひてゐたが、ランプが唯一の光源であつた

▽

その扱ひ方は、硝子板の黒、白眼鏡、青原紙數個、四谷雲母、石盤丸、安物硝子など見せ、大いに觀客の技術の本質を説明したものであつたそれこそ誰もみ通せば簡單なものがあるといふので、若い男女の心情をいかにそそのかすことやらかー今日まへへ、映畫館の興行問題の最も難しいにつけても、觀衆から明治年間にかけての當時の模様をそれと察せられるではないか。さもあらばあれ、流行り大衆藝術の映畫も、今は技術と名づくべき點に迄も、内に迄も込まれた形である。その原因にもいろ〳〵あらうが、要するに明治年間の興行に從へば新進の活動寫眞のためにも非ざりしたのも一因と見られよう

▽

暗闇觀賞の映畫から無くなれないが、既に述べた如く、人間が闇にうごめくのに對する警告性には、全く恐ろしほどの魅力がある、これも人間の潜在意識何かならない時代である。外にもとめる事の出來ない時に當つては、先づ身近かなものを結びつけて、然かも二つ以上の效果を挙げなければならない事と等へられる。

映畫大衆化の婦人服の流行、即ち今日のモダンガールの始まりが、當時ギリ〳〵の服裝で、決して外

週刊映畫

はだしの少女

十九日から國際館

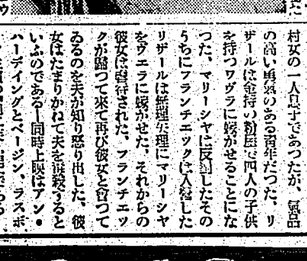

臺灣日日新報
日本夕刊共二十二頁
社長 木佐 人行 發行兼編輯人
臺北市日吉町四番地
電話 編輯局 代表五八〇一番 庶務會計 二〇五三番 印刷部 一四八〇三番
本紙一部六錢 一ヶ月前金四圓五拾錢 三ヶ月前金十二圓 半年前金廿四圓 壹ヶ年前金四八圓（日本國內各地郵送料不要）
廣告料 普通欄一行十五字詰 一日金貳圓 特等欄一行金貳圓 別途割增 振替口座臺北一〇番 定價 一部金拾錢 一ヶ月金八圓 三ヶ月金廿三圓五拾錢 半年金四五圓 壹ヶ年金八〇圓

最高方針檢討から 具體的問題の檢討へ

五相會議の動向

對支方策を一元化

【東京十七日發同盟】五相會議は去月十七日第一回會議以來昨日迄四回開催、既に數回の懇談と數々に發展する外交の諸問題に對處して對支方策の實行に遺憾なき期する為め首、陸、外、藏、海相間において協議を進めた結果、一月十一日の御前會議において決定された對支新方策に基づき、又過日政府の新聲明に關しその後の情勢に對する對支方針の確定を見たので今後は右の根本方針に基き現地の諸問題を取上げ個々の問題に關して具體的措置を加へこれが細目方針を決定した上現地當局に指示して對支方策の完全な一元化を期することとなつた

【東京十七日發同盟】五相會議は去月十七日第一回會議以來昨日迄四回開催、既に數回の懇談と數々に發展する外交の諸問題に對處して對支方策の實行に遺憾なき期する為め首、陸、外、藏、海相間において協議を進めた結果、一月十一日の御前會議において決定された對支新方策に基づき、又過日政府の新聲明に關しその後の情勢に對する對支方針の確定を見たので今後は右の根本方針に基き現地の諸問題を取上げ個々の問題に關して具體的措置を加へこれが細目方針を決定した上現地當局に指示して對支方策の完全な一元化を期することとなつた

つた、即ち現地に發生する諸問題は飽迄の根本に於ひ五相會々國際的關係を考慮し、外交問題として愼重な檢討を見ざるに至つたものもあるので、從來現地當局に對支方策を一任してゐた諸問題につき爾後は原則として五相會議で愼重方針を決定した上現地當局に向つて指示されたる三國條約の趣旨行なふ具體的細目に關し指示するものであつて、既に第三國より現地當局に提示された具體的諸問題に關して檢討を為し英國人の京漢鐵道問題、第三國條約の趣旨に關しては既に方針に基いて處理せんことに方針の決定を見たので現地當局はこの方針に基いて處理することとなるが、最高方針の檢討から具體的問題の處理へ移行する爲め五相會議の動向は一層重要性を加へるに至るものと觀られる

敵の防禦陣地 水浸しの脅威

惡業の酬い浸水二百粁平方

【上海十七日發同盟】黃河決潰以來黃泛區の浸水地帶は日を經るに從つて益々擴大され、河南、安徽兩省の平原約二百キロ平方に亘る廣大地域が水浸しとなり數百万の支那農民は悲慘なる水禍の中に呻吟してゐる、支那側は自らの為せる惡業の報いで宣撫班の許可上り難く、從つて何等救濟の手も延べず、第一線防禦陣地は水浸しの脅威を受けて正面防衛方面も一面の洪水となり更に河の調節の中支流は許昌東方約五十粁の扶溝縣南部で合流して西華に流入、水深を沙河と合流した西華縣を經て淮河の溢地を滿した又國家口を經て東に向つた水流は渦陽、鹿邑（亳縣南方約六十粁）に至り水深五、六尺に達し益々增水しつつあり、商邱以北に於て深さ八、九尺に達する洪水となり更に正陽附方面も一面の洪水と化したされたと報じ上の如く激減した今や我が軍力の敵進に友に對しウラジオストックは最早遠方において帝國政府としては目下上必要且つ止むを得ず現在實行中の對支方策を一元化し現地當局をして之が實行に當らしめ中央は表面平靜なるが如き態度にて事態の推移を觀望するの方針を採ることに決定したものと觀られる

英外相が渡佛 重要な外交會談

アバス通信の觀測

【ロンドン十六日發同盟】英佛關係の一層緊密化を期待するが一方時期到來次第英國と協力して調停に乘出すため發表を急ぐ必要なしとの意向を傳へ

【ロンドン十六日發同盟】英佛關係の一層緊密化を期待するが一方時期到來次第英國と協力して調停に乘出すため發表を急ぐ必要なしとの意向を傳へ

相互援助條約の 廢棄を勸告

英國がチエツコに

【ロンドン十六日發本社特電】チエツコ政府とズーデテンドイツ黨との交渉は兩者の主張に相當開きたりある為め容易に進捗せず、チエツコをめぐる國際關係に重點を移して來たが、十六日アバス通信ロンドン支局の情報によれば英國政府はチエツコ政府に對し獨との妥協を勸告する意向だと云はれる、即ち獨との關係調整によつてドイツ側の要求を滿足させ獨チ關係の好轉を圖るとは云はれず、果して英國の希望が實現するか疑問視され居る

極東戰線總司令官に ブリュッヘル將軍任命

極東へ夥しい軍隊輸送

ブ元帥の勢力 實質的に削減

隷下部隊縮小されて

【モスクワ十六日發同盟】ニュー・ヨーク・タイムス紙の傳ふる所によれば、ソ聯邦政府は極東及シベリア各地に於ける赤軍の指揮權を統一し、ブリュッヘル元帥を極東赤軍總司令官に任命した、ブ元帥は從來極東赤軍の指揮官であつたが、今回の改革は極東赤軍の實力を增强するものとして注目されてゐる

【モスクワ十六日發本社特電】第二回ロシア共和國最高會議第二日目の會議に於ては、ブリュッヘル元帥の極東赤軍總司令官任命を承認した、ブ元帥は從來極東赤軍の指揮官であつたが、今回の改革は極東赤軍の實力を增强するものとして注目されてゐる

【新京十七日發同盟】傳ふべき滿ソ國境に於ける十五日の西歐ソ代表使の撤退に對しブリュヘル元帥は新たに極東方面總司令官に任命された、但し總本部は依然從來同樣新京に置かれ、參謀總長には從來同樣ワシレフスキー將軍が留任するが、極東赤軍の實力增强を意味するものとして注目されてゐる

カガノヴイツチ盛話

【モスクワ十六日發本社特電】第二回ロシア共和國最高會議第二日目の會議に於ては、ブリュッヘル元帥の極東赤軍總司令官任命を承認した、ブ元帥は從來極東赤軍の指揮官であつたが、今回の改革は極東赤軍の實力を增强するものとして注目されてゐる

英佛提携弛緩說

兩國首相が否定の書簡交換

【ロンドン十六日發同盟】英佛協定の效力發生問題及びチエツコ少數民族問題の紛糾につれ最近英佛提携に若干弛緩の兆ありとの觀測が各方面に行はれてゐるがこの形勢に對しチエンバレン英首相並びにダラディエ佛首相は十六日發電の交換をなし兩國の緊密なる關係を强調すると共に共通の外交政策について再確認を為した、右發電では何等新たな約束は為されてゐないが外交問題に關する兩國の立場が特に强調されてゐたと傳ふる

荒鷲・漢口を空襲

敵機十機を撃墜

【上海十七日發同盟】航空部隊は漢口を空襲し敵機撃墜二、破壞八（內不確實一）を數へ、飛行場に殘り大破壞二、中破二機を數へるせるが一方我損害は僅少であつた、尙十六日の漢口空襲に關しては既報の通りである

遊擊隊本據を急襲

大隊長以下を檢擧

【南京十七日發同盟】南京の西方

臺北市の諸稅 調定額

本月二十五日を最終納期とする臺北市本年度期別分營業稅、特別營業稅及臨時稅の調定額は營業稅に關する限り、州、市稅總計は六十九万四千七十五円、入百二千四百九十七人、前年同期に比し八万八千九十九円、三百二十三人の何れも增加を示し特別營業稅及臨時稅の州稅に關する調定額は州市稅總計二十八万九千七百十四、五万九千二百七十四人で前年同期に比し二万六百二十四、二千八百七十二人を增加した、之は主として臨時稅の增加に基因するもので特別營業稅及臨時稅は昨年二度に亘り改正なく國稅營業稅及臨時稅の調定額は營業稅より轉嫁された爲で右に就き當局は次の如く語つた

「臨時稅に比較し話易の納入成績は順調迅速的向上を示せるは市民の理解に關する正しき認識の反映とも見做さできである、十二年度稅收入本年の營業稅、特別營業稅及臨時稅を初め八月末日迄に納稅方各稅金額中收納濟額は三分五厘强を占め前年同期に比し約一割の增收を示し會計年度末の納稅に關する豫想も亦良好なるものと觀られる」

ソ聯邦へ再抗議

張鼓峰不法越境事件に關し

西代理大使へ訓令

【東京十七日發同盟】張鼓峰の不法越境事件に關する十五日の西歐ソ代理大使の抗議に對し、時間は現實的約を敢意に曲解して吻くまで自國軍は

敵の防禦陣地 水浸しの脅威

惡業の酬い浸水二百粁平方

【上海十七日發同盟】黃河決潰以來黃泛區の浸水地帶は日を經るに從つて益々擴大され、河南、安徽兩省の平原約二百キロ平方に亘る廣大地域が水浸しとなり數百万の支那農民は悲慘なる水禍の中に呻吟してゐる、支那側は自らの為せる惡業の報いで宣撫班の許可上り難く、從つて何等救濟の手も延べず、第一線防禦陣地は水浸しの脅威を受けて正面防衛方面も一面の洪水となり更に河の調節の中支流は許昌東方約五十粁の扶溝縣南部で合流して西華に流入、水深を沙河と合流した西華縣を經て淮河の溢地を滿した又國家口を經て東に向つた水流は渦陽、鹿邑（亳縣南方約六十粁）に至り水深五、六尺に達し益々增水しつつあり、商邱以北に於て深さ八、九尺に達する洪水となり更に正陽附方面も一面の洪水と化したされたと報じ上の如く激減した今や我が軍力の敵進に友に對しウラジオストックは最早遠方において帝國政府としては目下上必要且つ止むを得ず現在實行中の對支方策を一元化し現地當局をして之が實行に當らしめ中央は表面平靜なるが如き態度にて事態の推移を觀望するの方針を採ることに決定したものと觀られる

英外相が渡佛 重要な外交會談

アバス通信の觀測

【ロンドン十六日發同盟】英佛關係の一層緊密化を期待するが一方時期到來次第英國と協力して調停に乘出すため發表を急ぐ必要なしとの意向を傳へ

相互援助條約の 廢棄を勸告

英國がチエツコに

【ロンドン十六日發本社特電】チエツコ政府とズーデテンドイツ黨との交渉は兩者の主張に相當開きたりある為め容易に進捗せず、チエツコをめぐる國際關係に重點を移して來たが、十六日アバス通信ロンドン支局の情報によれば英國政府はチエツコ政府に對し獨との妥協を勸告する意向だと云はれる、即ち獨との關係調整によつてドイツ側の要求を滿足させ獨チ關係の好轉を圖るとは云はれず、果して英國の希望が實現するか疑問視され居る

極東戰線總司令官に ブリュッヘル將軍任命

極東へ夥しい軍隊輸送

ブ元帥の勢力 實質的に削減

隷下部隊縮小されて

【新京十七日發同盟】傳ふべき滿ソ國境に於ける十五日の西歐ソ代理大使の撤退に對しブリュヘル元帥は新たに極東方面總司令官に任命された、但し總本部は依然從來同樣新京に置かれ、參謀總長には從來同樣ワシレフスキー將軍が留任するが、極東赤軍の實力增强を意味するものとして注目されてゐる

カガノヴイツチ盛話

【モスクワ十六日發本社特電】第二回ロシア共和國最高會議第二日目の會議に於ては、ブリュッヘル元帥の極東赤軍總司令官任命を承認した、ブ元帥は從來極東赤軍の指揮官であつたが、今回の改革は極東赤軍の實力を增强するものとして注目されてゐる

英佛提携弛緩說

兩國首相が否定の書簡交換

【ロンドン十六日發同盟】英佛協定の效力發生問題及びチエツコ少數民族問題の紛糾につれ最近英佛提携に若干弛緩の兆ありとの觀測が各方面に行はれてゐるがこの形勢に對しチエンバレン英首相並びにダラディエ佛首相は十六日發電の交換をなし兩國の緊密なる關係を强調すると共に共通の外交政策について再確認を為した、右發電では何等新たな約束は為されてゐないが外交問題に關する兩國の立場が特に强調されてゐたと傳ふる

荒鷲・漢口を空襲

敵機十機を撃墜

【上海十七日發同盟】航空部隊は漢口を空襲し敵機撃墜二、破壞八（內不確實一）を數へ、飛行場に殘り大破壞二、中破二機を數へるせるが一方我損害は僅少であつた、尙十六日の漢口空襲に關しては既報の通りである

遊擊隊本據を急襲

大隊長以下を檢擧

【南京十七日發同盟】南京の西方

臺灣日日新報 第一万三千七百六十七號 昭和十三年十月十八日（月曜日）（附錄一ヶ月金九拾九錢二圓九拾七錢）（附錄共ニ）

〇〇戰線より（上）〇〇高地より敵狀偵察（下）〇〇城突破の我部隊 陸軍省許可濟

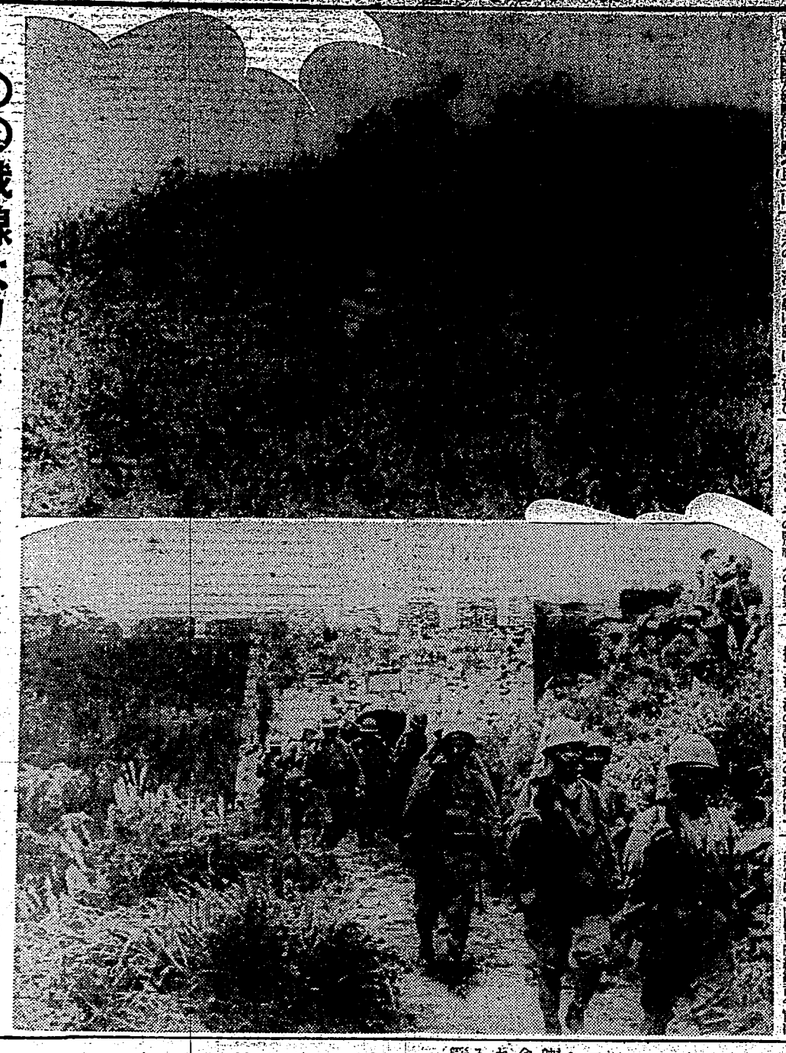

臺灣日日新報

日本夕刊共二十二頁
社長 木佐 人行 發行兼編輯人
臺北市日吉町四番地
電話 編輯局 代表五八〇一番 庶務會計 二〇五三番 印刷部 一四八〇三番
本紙一部六錢 一ヶ月前金四圓五拾錢 三ヶ月前金十二圓 半年前金廿四圓 壹ヶ年前金四八圓（日本國內各地郵送料不要）
廣告料 普通欄一行十五字詰 一日金貳圓 特等欄一行金貳圓 別途割增 振替口座臺北一〇番

僑務辦事處を開處

【神戶十七日發同盟】十七日來任した初代僑務局長陳君璧處長主宰の下に僑務辦事處と總領事館との連絡に關する協議會は十八日午前十時より開催、神戶市の施設等を實地に視察の上、僑務辦事處を同日開處することに決定した

ブタノールの製造に 灣糖が乘り出す

甘蔗の醱酵法による試驗に成功

【東京十七日發同盟】當局當業者では今回甘蔗の醱酵法に依るブタノールの製造試驗に成功、近く本格的製造に着手することになつたが右は從來の製造と異り無水アルコールの副產として醱酵液より製造するもので、その成績によつては各アルコール製造會社は勿論各種製糖會社方面でも同樣な計畫に出でるものと觀られ、從つて將來は內地甘蔗の一大增產を見るに至るものと觀られ、從來內地人の手に獨占されてゐた製糖業界方面にも本島人の進出を見るに至る

生命保險の實績向上に努力

貯蓄奬勵の趣旨を體し 臺灣生保協會の活動

誤解の 各地方

生命保險協會では、貯蓄以外の保險觀念の普及徹底を期するため、去る十五日から二十日まで六日間、全島各地に亙つて保險週間を實施したが、期間中各地方支部では、それぞれ講演會、映畫會、座談會、ラヂオ放送、ポスター、パンフレット、チラシ等の配布、新聞雜誌の利用等あらゆる方法を講じて、貯蓄奬勵の趣旨を普及徹底せしめ、生命保險に對する誤解の一掃に努めた。

貯蓄調

今回の保險週間實施に當つては、貯蓄奬勵の趣旨を體し、貯蓄以外の保險觀念の普及徹底を期するため、去る十五日から二十日まで六日間、全島各地に亙つて保險週間を實施したが、期間中各地方支部では、それぞれ講演會、映畫會、座談會、ラヂオ放送、ポスター、パンフレット、チラシ等の配布、新聞雜誌の利用等あらゆる方法を講じて、貯蓄奬勵の趣旨を普及徹底せしめ、生命保險に對する誤解の一掃に努めたのであるが、臺灣生命保險會社では、會員會社の協力を得て、保險週間實施の結果を總括し、左の如く發表した。

報告を

一、保險金額　昭和十二年中の新契約保險金額は、一億一千二百三十一萬一千圓で、前年に比し二千五百三十二萬一千圓の増加を示し、十四萬六百五十七件に對し二千二百二十一萬一千圓の増加を示した。五月中の新契約保險金額は、一千九百十萬圓で、前月に比し十萬圓の増加を示した。

一、保險金額　昭和十二年中の

意外に知られてゐない 魚の泳ぎ方

快速部隊は鰹と鮪

泳法の下手な魚たちは？

東京科學博物館　百瀬文雄

魚の泳法について一般に考へられてゐる點は、魚體の後半身の運動、殊に鰭の使用であるが、よく考へると後者の效力を過大視する傾向がないでもない。これは實に新しい觀點で、かくとも魚體の前部の推進力に於ては、一般に鰭の使用は效果のすくないものである。

×

泳力の强い魚體に於ては、體側の筋肉の發達如何が問題になると同時に、體が流線型されねばならない。鰯、鯖の如く紡錘形を通ふ魚體がこれである。鰯、鯖、鰹、鮪等は體が流線型に近く、鰯、鯖等は體が扁平とは云へないまでも、どちらかと云へば體形を問題にするが、どちらかと云へば體の大きな點では云へない迄である。

×

水の如き流體の中を泳ぐ場合に抵抗を受ける點は體表に對する流體の摩擦抵抗と、流體は完全に回轉の慣性を與へて體形正しく流動し、回轉の前後（A・C）の壓力は等しく、形狀抵抗は全く起らないが、實際が次第に大となると、魚の如く流體は激亂を起し、後方（C）に間斷なく渦を生じ、その回轉の前後に壓力の差を生じ、それだけ抵抗を受ける訳である（前頁參照右上參照）

×

然し乍體の後方（C）が閉塞を流れる流體の線に一致するやうな形―流線形―をしてゐるならば渦の發生もなく、抵抗は少いであらう。理想的の流線形は最も太い部分が前端より約1／3のところで、その直徑は全長の1／4乃至1／4であるが、これを鰯、鯖の體形と比較して見ると、自然の妙理に驚歎に堪へぬものがある。

×

更に、魚體を詳細に觀察するとカバネばかに左に高たいが身體を動かし難い。腹部にないが、背鰭、臀鰭は擴げて長く保いてゐるので、之を鰭板に動かす事により、前進、後退、左右に方向轉換を出したりなものを、全く身體を動かさないでも前進、後退、左右に向く事が出來る。

ヘコフグは箱の中から小さな鯛を出したりなものを、全く身體は動かないので背鰭、臀鰭の運動以外には流法が考へられないヒラメは二十尾ほどと下に扁たいに思へるが、實は左右に向く眼が片側に移動したために過ぎなる。身體を上下（又は左右）に屈ると同時に、背鰭、臀鰭の波狀運動によつて前進する。

×

これは全く上下に扁くなつたもので、鰯は體に强がり、之を上下に波狀運動させて泳ぐ。ウナギやそれは體全體を波形に動かして前進する。奇なるものはタツノオシンで立體の如き恰好で背鰭二を細かく動かして體に前進するが、全く泳ぎ方は體の波狀運動に頼つて體が前進するので、尾部でアデモの波狀に頼みついてゐる。

マンボウは前半身だけで、即ち背鰭、臀鰭が上下に早く直立してゐるのは身體の安定を保つ上に是非必要であるが、後のやうに尾鰭を左右に動かして推行してゐるものであらう。

×

カハハギは左右に扁たいが身體が殆ど動かないので左右に身體を動かし難い。腹部にないが、背鰭、臀鰭は擴げて長く保いてゐるので、之を鰭板に動かす事により、前進、後退、左右に方向轉換を出來る。

×

然し乍ら泳法のオーソドックスであるが、特別な環境に、特殊の體形をとつたものには、其環境適用されない。水中に落ち出魚が長い尾鰭、臀鰭を動かしてゐるのを觀ると、魚をすぐ動かして緩やかに泳ぐ。又上下に扁を助けてゐるのを知る。以下特殊の體形をした魚類の泳法に關聯を進めて見よう。

恐ろしい ラヂウムの害

鼠を使つて實驗に成功

色々な病氣に對して最效のあるラヂウムにも、恐ろしい害毒が見出される。ラヂウムの害については、最近に至つて取り上げられてゐるが、その眞實をたしかめるために鼠を使つての實驗が行はれたマサチウセッツ工科大學に於て行はれた研究について、同大學の敎授ロブレイ・D・イヴアンス及びロバート・S・ハリスの兩博士がアメリカ科學アカデミーの會合の席に報告してゐる。

×

この二人の博士は若い鼠を飼つて、その一匹一匹にそれぞれ一日百万分の二〇・三五及び七〇グラム宛のラヂウム鹽を與へた。ところが鼠は大きみなそのラヂウムの大部分、九八乃至九九パーセントを體外に排泄してしまつたけれども體內に殘つた僅か少量が始めて有害な效果を及ぼした。

×

鼠たちの生長は普通の鼠のそれと違はないやうに見えたが、しかしばらくすると、ラヂウム鹽を飲んだ鼠の體は極めて脆くなつて來た。そして側に手荒な取扱ひをするわけでなく、唯つまみ上げただけで骨が折けてしまうやうになつた。十五ケ月の後には恐ろしい腫瘍の癌が發生した。これは十匹乃至十五匹もラヂウムを取扱つた殆どの鼠に發生した。

×

この實驗は人間にも適用されて、ラヂウムの害毒を防ぐ方法が講ぜられるであらう。

一錢の電氣

◇話のタネ◇

◇電氣料金を一キロワット・時六錢とした場合に、一錢分だけの電氣でどれほどの使ひ方をすることが出來るか――これはなかく面白い問題です。

◇まづ五燭光の電球を點じたとしたら、七時間半點ずることが出來ます。それを電氣時計に用ひれば三千九時間動かすことが出來、電氣蓄音器にもつて行けば二千五枚のレコードを廻すことが出來ますそれを時間にすれば、一時間半五分となります。

◇ラヂオで、エリミネーター式を使用すれば、六時間十五分となり一錢に直すと、十二時間半となります。

◇ラヂオで、エリミネーター式を使用すれば、六時間十五分となり一錢に直すと、十二時間半となります。

◇ラヂオで、エリミネーター式を使用すれば、六時間十五分となり一錢に直すと、十二時間半となります。

病衰に惱む人には 無理にも薦めたい

面白い藥理と 鮮かなキキメ

面白い實驗のお話しをしよう。

まづ一寸した尾鰭で恐縮だが――妊娠してゐる婦人の尿とを持つてくる。――妊娠の尿には、正常の婦人尿をもつてくる。――妊娠の尿には、肥料としてはある。妊娠の尿は、肥料としては勿論ものとこれまで考へられてゐたが果してさうか――

實驗材料の植物には大根でもよい、草花でもよい、何でもよいが、一種を用意して二ツに分け、一方には妊娠尿を、他の一方には普通尿を施す。結果は、妊娠尿を與へた方が斷然成長が早く、根も莖も强靱だ。水稻ならば、その穗では八割も增收を見る。

なぜ、妊娠尿がこんな素晴らしい働きをするかといふと、平易に云へば、妊娠の尿にはたくさんのホルモンがあるので、これが、植物の細胞に活力をあたへるのである。

動物ホルモンが植物にも效くとは面白いがところが亦、植物自身にも特殊のホルモンが在つて、これは逆に人體の細胞に活力を與へるのであるから、じつに妙ではないか。

日本學生物研究所では、或る種の植物に强力なホルモンが含まれてゐることを發見し、これを人體に應用することを研究した結果、遂に、植物ホルモン酒精のネオネオギーといふ藥物を創り上げた。

ネオネオギーは、いろいろな病氣に惱んでゐた人がこれを試みたすや、元氣づいて早く快方した例も多い。

胃腸のわるい人に服んでみてもらふと、消化と吸收が良くなつて食慾が旺んになり、やはり、とても元氣になつた。

神經衰弱の人、腦を病む人、肋膜の人、產前、產後の人にも試みた。いづれも非常な效果を擧げたのである。

反應も迅いし、この藥物だけは、病氣豫防の人には、何としてでもお薦めしたいと思ふ。

血行の良化と 皮膚に光澤が出る事

增血藥には、むづかしい學理で說明されてゐるものがあるが、たいてい、鐵劑――硫酸鐵、硫酸鐵アンモン、乳酸鐵など――又は銅劑、砒素劑などである。

では、植物ホルモンを使用したネオネオギーは增血の效目はどうか――。私共は、從つて四角張つた說明は書きたてぬが――既むと顏に紅味がでますが、それが增血の證明ですよ――とだけ言つておく。特に白血球を殖やし、病氣への抵抗力をつけるから、結核菌のやうな有害菌の驅逐力を殺き、侵された病竈を癒すにいのはいふまでもなく、亦、胃腸を强め、新陳代謝を旺んにするので、發疹が佳良となる結果、皮膚に光澤が現れてくる。かうした反應も證した。

腦に活を入れ全身的に力づける結果であるから、早老現象の人の、回復藥として用ひてもらつてよいのである。

購入の注意

正價 三百六十個入二月盤一九圓、新缺も同價、發賣店にあり。但し、植物ホルモン劑はネオネオギーのみ故、必ず指名して購入あれ。直接送金參考者のために、ハガキで申込みあれば代金引換料金郵當所持で發送の便宜、引換料金郵當所持で發送の便宜を圖る。到着したら葉書だけ文拂ひあればよろしい。申込所は東京日本橋通壹丁目壹番地二十四

日本微生物研究所

但海外は振替貯金東京五六八一二番へ「研究所々在地は從來小石川區日町なりしも右へ移轉せり」

（NND―262）

ネオネオギー

ネオネオギー　五周年記念　ネオネオギー御買上毎に洩れなく

愛用者奉仕

抽籤券付 謝恩袋贈呈

顏色蒼く元氣なき人に　早老・精力減退の人に　約十月量大瓶一圓五十錢

腺病體質・貧血の人に　本邦唯一・植物ホルモン劑

慢性胃腸病で惱む人に　肺患肋膜で治癒遲き人に

奉仕抽籤券內容

高級十六ミリ映寫機　一二六本
フイルム・映寫器付
國產二色シャープペンシル　五七七〇本
美麗ケース入

締切期日　昭和十三年八月十日限
抽籤發表　同年八月中
當選者發表　同年九月中日刊新聞紙上

謝恩袋內容

◆發疹ワクチン　◆發毛劑
◆發疹玩具　◆栄養フォーク五本一組
◆栄養子人

ドーマポナテウ

盛夏の頭髮を養ふ!!

整髮に　芳香高雅で光澤の上品なウテナポマードは純正は勿論のこと潑女にも厭せぬ整髮料です！

養毛に　ウテナポマードは强力な養毛素を毛根に滲透して夏に多いフケカユミ・拔毛等の原因を一掃致します！

正價　五〇セン　七〇セン

整髮の順序

合理的な…

(1) ウテナポマードで整へた頭髮は洗髮が容易で爽快です

(2) 洗髮後は、兩手で充分マッサージすることが大切です

(3) 頭髮が乾いたらウテナポマードで整髮美を發揮します

ムーレクトーレ

健康美の若肌に

夏を…明るく

日ヤケ知らずに若肌で！

ギラ〳〵と直射する陽光を通つて、**日ヤケ**を防ぎ非常時の女性に相應しい健康美の若肌を創ります から、**レートクレーム**の一瓶で夏を美しく、愉しく過せます！

白粉崩れを防ぎます！

汗や、アブラの分泌に、兎もすればお化粧崩れのし易い夏……白粉下には必らず**レートクレーム**をお使ひ下さい！白粉崩れがせず、キレイなお化粧が一日中いきいきと永持ちします！

アセモ・タダレの豫防に！

赤ちやんの弱い皮膚は絶へず清潔に拭き、**レートクレーム**を伸して置いて下さい。皮膚の新陳代謝作用を旺んにしますからアセモ、タダレは防がれて、いつもポチャ〳〵と可愛いお肌で居られます！

レート化粧料本舗・東京・平尾賛平商店